臺灣日日新報 第一萬三千四十九號 昭和十一年七月二十五日（土曜日） 臺灣日日新報（第一版）（京城電送）（仁川電送）（釜山電送）（門司電送）（大阪電送）（名古屋電送）（東京電送）（第二版）

臺灣日日新報の輝

七月二十四日夕刊
定價一部一錢
臺北市表町一丁目四番地
社長 佐々木八郎
電話新日日臺北 所在地

警察政權內部 複雜性を增大

國府の中央化工作に 反蔣系分子が拮抗

【北平二十三日發同盟】國民政府の對滿政策は中央に在る西南派の運動に依り「冒頭」の如く決定するところは

一、冀察政務委員會の政務組織に關する件は二十九日の國民大會に於て冀察政權より法定數の代表を出席せしめ冀察政權をして「冀察政務委員會組織大綱」の根本的修正に依り自治權の確立を期し得ぬやうにする

二、冀察政務委員會の政務組織に關する件は二十九日の國民大會に於て冀察政權より法定數の代表を出席せしめ冀察政權をして「冀察政務委員會組織大綱」の根本的修正に依り自治權の確立を期し得ぬやうにする

三、冀察政務委員會の政務組織に關する件は二十九日の國民大會に於て冀察政權より法定數の代表を出席せしめ冀察政權をして「冀察政務委員會組織大綱」の根本的修正に依り自治權の確立を期し得ぬやうにする

四、冀察政務委員會の政務組織に關する件は二十九日の國民大會に於て冀察政權より法定數の代表を出席せしめ冀察政權をして「冀察政務委員會組織大綱」の根本的修正に依り自治權の確立を期し得ぬやうにする

以上四項は既に國民政府により實施工作に着手されその何れも冀察政權としては實に擔當し得ざるもので目下冀察政權の內部に於ては「親日派」「反日派」と「親英米派」「親ソ派」「親獨派」「反日派」と派人り亂れ各々複雜性を增大してゐる

◇冀察政務委員會の政務組織に關する件は二十九日の國民大會に於て冀察政權より法定數の代表を出席せしめ冀察政權をして「冀察政務委員會組織大綱」の根本的修正に依り自治權の確立を期し得ぬやうにする

綠映ゆる臺灣神社で
祈願祭嚴かに執行
總督、軍司令官初め多數參列し
赤心、國運隆昌を祈る

（記事本文）

我が水上軍の
再制覇確實か
好記錄連日續出す

（記事本文）

マラソン軍も有望
孫、南兩選手頗る好調

（記事本文）

臺灣神社の祈願祭狀景
篤信上は退出の官民、下は祭場に於ける中川總督と柳川軍司令官

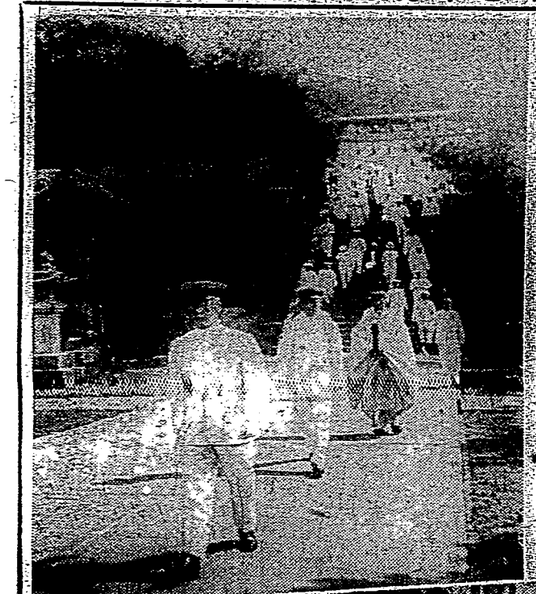

故中神伍長遺族に弔慰金

（記事本文）

チフス等々續發し
病院は盡く滿員
危險千萬なアイスキャンデー

（記事本文）

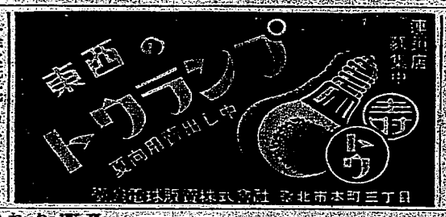

北極圈無著飛行に
ソ聯機大成功
世界新記錄

（記事本文）

貯蓄銀行總會
平穩裡に終了
冊子問題の善後は頭取に一任さる

（記事本文）

天候險惡のため
聯合艦隊出發延期
第一艦隊の基隆入港も延期

（記事本文）

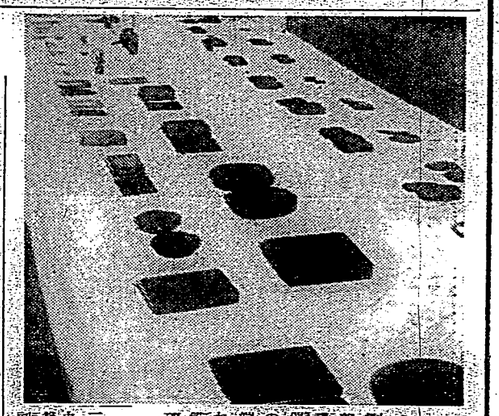

第二回洗硯會
廿五、六兩日、本社講堂で

（記事本文）

故兒玉總督の法要執行
圓山で盛大に

（記事本文）

臺日案內

料理屋
宴會大勉強　魚文
辨金本家
樂樂
治療所
慢性病電氣治療
雜件
電話番商品券債
コークス販賣
みどり院
中央アパート
内地土産
鳳梨と冷西瓜
芭蕉煎餅　江商店
寫眞
メイズビカメラ
時計眼鏡
和田
メガネ專門
日光堂
貴金屬
金銀細工は美工堂
菓子商
小菊饅頭

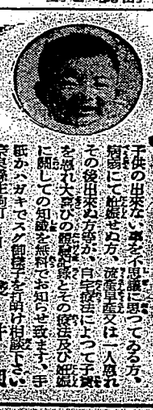

子なき奥樣へ

（記事本文）

Columbia
豐麗なる音質！堅牢なる機構！これが蓄音器の命！
ポータブル
卓上蓄音器
家具蓄音器
【新發賣】
第四六〇號
¥60.
第四二〇號
¥35.
【新發賣】
第二一四號
¥55.
【新發賣】
第五六號
¥25.
蓄音器アルバム

あすの天氣

（臺北觀測所發表）

臺北地方
西の和風兩三級陸用
北西一區　南の和風兩三級陸用
西一區　南の和風兩三級陸用
南西の和風兩三級陸用
南一區　南の和風兩三級陸用

概況（二十四日）北東に低氣壓ありて其の勢力は北西に進展し一方太平洋上に高氣壓ありて北東に進展中本島は北西の和風にして概ね晴天なるも南部は雲多く一部地方に雨あり

各地溫度（二十四日）

臺日案內

料理屋
宴會大勉強　魚文
辨金本家
樂樂
治療所
慢性病電氣治療
雜件
電話番商品券債
コークス販賣
みどり院
中央アパート
内地土産
鳳梨と冷西瓜
芭蕉煎餅　江商店
寫眞
メイズビカメラ
時計眼鏡
和田
メガネ專門
日光堂
貴金屬
金銀細工は美工堂
菓子商
小菊饅頭

紙衣祖師（165）

（其十四）

吉川英治作
山村耕花畫

東國篇

孔雀明王（二）

美濃の高根と、奈良の三笠が、山伏たちの手から手へ移されてゐた。

「まづ物心の眼らせがあるそで、美術美つくしいよくがいい」

と、弁圓も、夢枕が拠けて、朱泥のやうに顔染めてゐたし、他の者も、皆がはつやうに酔ひしれてゐるのだつた。

その酒の肴が、豊富となつて、人が云ふ。

「又へば、鹿の煮くる奴は、あの親愛。——親愛の片田舎から流れて来て、わづか八、九年のあひだに、僧家が驚嘆大明の徒弟を荒らし、それ〳〵の行法の光をこの近国から奪ひ去つてしまつた」

「それがありでない」

と、云つたのは、弁圓の弟子だつた。

「この僧侶が弁圓とともらう者が親愛、と聞く時に、行力及ばぬもの者もれ、この近国の神祇をかすめられは、何よりも、木山修験に、對して、この弁圓の顔向けがならぬ大きくは日本國中の修験者の恥といふ。——今日、こは、孔雀明王、開眼おれとの身が御ある破滅の成力をもつて、親愛親愛の冒瀆を打ち碎き、生き血を醒に供へる」

「七日のあひだに、一度の胡麻を炎いて、祈りに祈り、呪ひに呪つて祈りなく、なほこの十楠岡へ立ち帰つて、親愛親愛をたぶらかさうとする親愛も、この修験山の修験へかゝるか知知——あの折は、この弁圓も歩かぬ。——あの折は、この弁圓も歩かぬ。又、大の河内の太子町でも、むしろく彼奴を取り拉がしたが、今日は、さうはさせぬ。——あの頃はまだ、弁圓一人の見識であつたが、今日となつては、私慾とは申ひなのだ。彼の他力と、われの力と、いづれが勝ちいづれが敗るるか、分け目となつた。——それ孔雀明王の、金輪の御使ひ、金色の孔雀の、あるの、あの、あの、あ

來八月下旬或九月上旬 決開巴里大使會議 爲西班牙革命勃發

東京二十四日發。有田外相今晚招待新聞記者團以來，近衛內閣之外交方針，及對西班牙革命勃發，眞在巴里召集在歐洲大使會議，即就現地之歐洲諸國對此事態，已經採取之措置，及今後之方針，有所說明。其要點如下：

一、八月一日起，歷止須記入製作店名及電話番號（數字）。

二、看板揭出順序，以看板揭出者爲標準。不得使看板損壞或破壞。又看板下部須記入製作店名及電話番號（數字）。

三、看板之構造，限止板製看板。但依其事情，認爲不得已者，得許可而立之。

四、看板均由所作製看板店管理。是以各看板店，不得使看板污損或破壞。又看板之記載事項，須留意于看板。

五、看板揭出順序，以看板內部之分隔爲標準。

六、各看板業者在作成看板時，須遵守左記通行于作製者。

一、八月一日起，歷止看板。但依其事情，認爲不得已者，得許可而立之。

二、現在使用中者，限至七月三十一日撤去。

三、看板之構造，限止板製看板

（原題郵便物）（明治一年五月九日第三種郵便物認可）　昭和十一年七月二十五日　臺灣日日新報　（土曜日）　第一万三千四十九號　（一）

臺灣日日新報

日刊夕刊共二十頁　本社　人行發編輯兼　臺灣日日新報社　臺北市北門町二丁目一番地

定價（一ヶ月前金）日本國內及臺灣內地滿洲朝鮮一圓五拾錢・臺灣內地一圓八拾錢・支那一圓八拾錢・南洋一圓五拾錢・樺太二圓・歐美四圓五拾錢　廣告料　普通一行十五字詰　一回五拾錢　一ヶ月前金參圓五拾錢　特別一行二十五字詰　一回八拾錢　一ヶ月前金四圓八拾錢　社告一行十五字詰　一回參拾錢　一ヶ月前金壹圓五拾錢　代參番號　一〇番　五番　電話用　二八〇〇番　二八〇四番　二八〇五番

改正臺北市全圖

市區計畫街路及公園（十一年度）

發行所　臺灣日日新報社商事課

日本帝國現代官吏論

日支會談の前途

日支會談の前途

日支會談の前途

國策閣議の中斷は〝庶政一新〟を殺ぐ

國策氾濫に首腦部も焦慮し　政府全體もだれ氣味

【東京二十四日發】各省から出ている二十數人の國務大臣の閣議は月末閣議でもあるが何分にも國策氾濫のため重要國策の選擇並に國策閣議に附議すべき首相腹案の作成には相當骨が折れるので政府首腦部の焦慮は甚だしいものがあるこれがため政府は何日國策閣議を再開し得るやについて今日に至るも任何等の見透も附いてない有樣で早くも政府全體が總分だれ氣味の情勢にあるやうである　廣田組閣當時には政局の安定に腐心し國策の統一に努めるとして國策閣議を作成して國策閣議を開き政府の施政方針を決定したが國策の統一は容易に實現されず閣議は連日の如く開かれるが何分にも

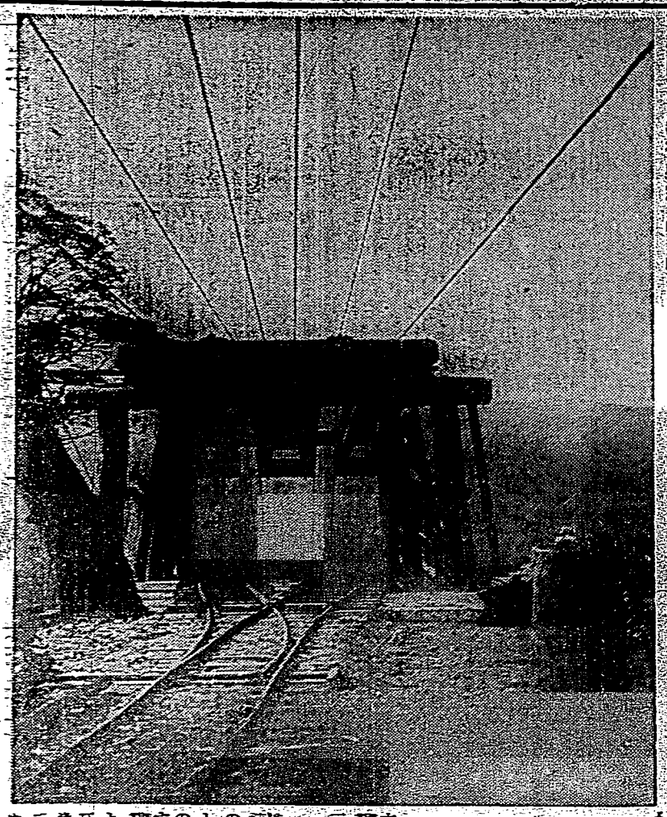

馬場財政の一眼目
地方稅制改革
地方の負擔輕減は望み薄か

（前略）地方稅の負擔輕減については、昨年度以來、地方稅制調査會に於いて、地方稅制度の改正案を調査中であるが、今回の財政計畫に當つては、地方稅の負擔輕減は、殆ど考慮されてゐない。

地方稅の負擔輕減については